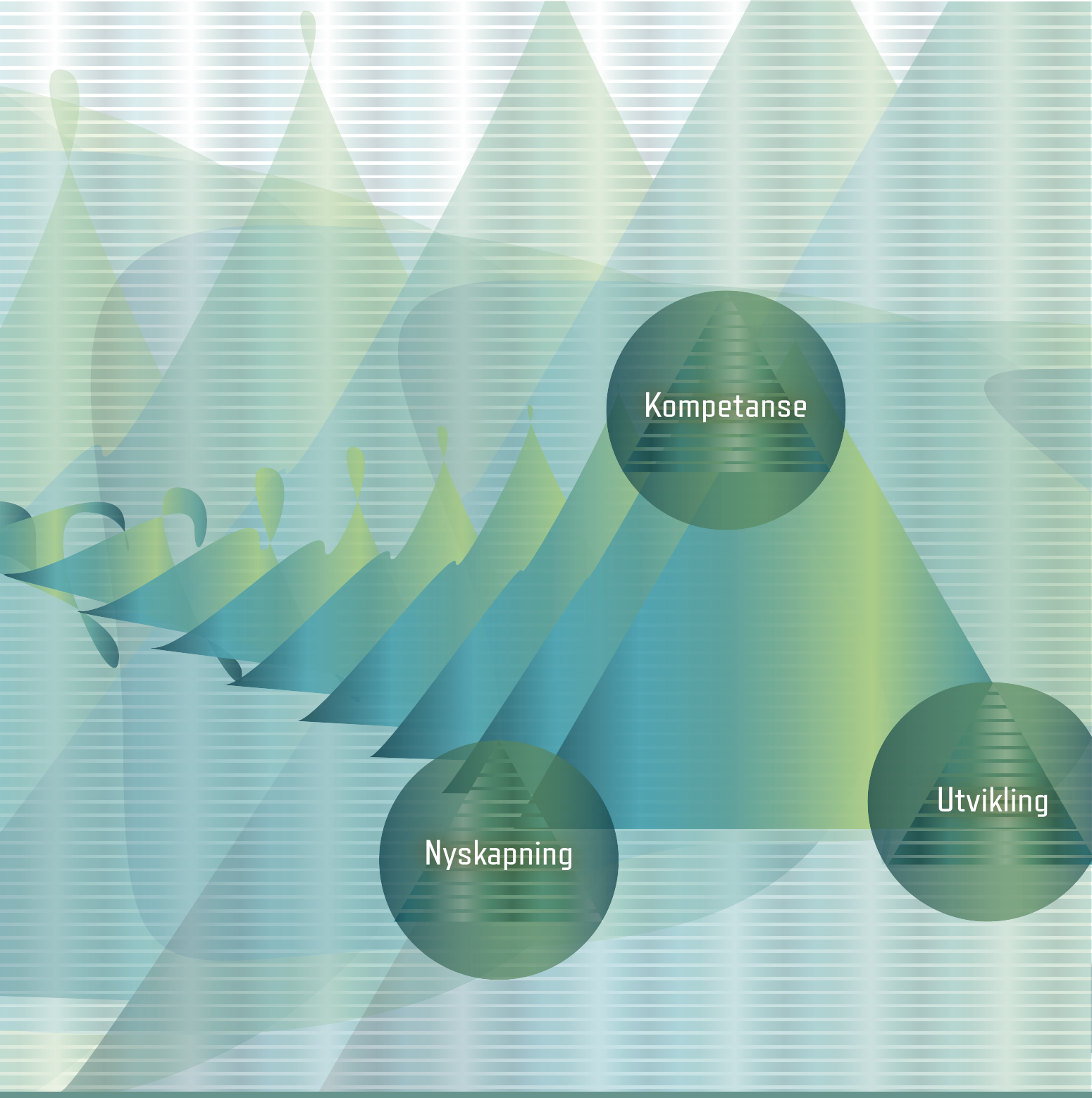

2019

Årsrapport og regnskap

AUST-AGDER
UTVIKLINGS- OG
KOMPETANSEFOND

INNHOLDSFORTEGNELSE

1. Formål og bakgrunn ..... s. 2
2. Rådsforsamling, styre og administrasjon ..... s. 3
FK Jerv og Blå Kors ..... s. 4–5
KS Agder ..... s. 6–7
Senter for e-helse ..... s. 8–9
3. Virksomheten ..... s. 10–17
4. Økonomi ..... s. 17–22
Revisors beretning ..... s. 23

1. Formål og bakgrunn

Stiftelsen Aust-Agder utviklings- og kompetansefond ble opprettet 8.5.2003. Stiftelsen er et resultat av kommunenes salg av aksjer i Agder Energi AS til Statkraft. Bak stiftelsen står Aust-Agders 15 kommuner. Kontoradressen er Aust-Agder utviklings- og kompetansefond, Postboks 788 Stoa, 4809 Arendal.

Stiftelsens arbeid er regulert av lov om stiftelser og av vedtektene vedtatt av innskyternes kommunestyrer. Stiftelsens formål er å bidra til økt kompetanse og nyskapingsevne i Aust-Agder og til sikring og etablering av arbeidsplasser og gode levekår, herunder bidra til å styrke og videreutvikle Universitetet i Agder.

Den samlede grunnkapitalen er på 244 mill. kroner. Fra den enkelte kommune er det skutt inn slik kapital:

Kommune	Totalt (mill. kr)
Bykle:	2,0
Valle:	1,0
Bygland:	0,5
Evje og Hornnes:	1,0
Iveland:	0,5
Birkenes:	4,0
Lillesand:	20,0
Grimstad:	80,0
Arendal:	120,0
Froland:	4,5
Åmli:	1,0
Vegårshei	0,5
Tvedestrand:	5,0
Gjerstad:	2,0
Risør:	2,0
Sum:	**244,0**

Stiftelsens kapital skal til enhver tid forvaltes slik at sikkerheten ivaretas på en fullt ut forsvarlig måte i forhold til formålet, og at avkastningen blir tilfredsstillende for å ivareta formålet. Ved forvaltningen skal det så langt som råd er tas etiske hensyn.

Ifølge vedtektene skal minst en tiendedel av kapitalavkastningen normalt legges til grunnkapitalen hvert år, og alltid slik at grunnkapitalen opprettholder sin realverdi.

Den øvrige avkastning kan brukes det enkelte år til å fremme stiftelsens formål eller tillegges et fond som kan benyttes senere år.

Figuren viser utviklingen i fondets kapitalbeholdning fra 2003 til 2019. Innskutt grunnkapital i 2003 var 244 mill. kroner. Summen av grunnkapital, tilleggskapital og bufferkapital utgjorde i 2019 om lag 454 mill. kroner. I tillegg er det avsatt til sammen 24 mill. kroner til utdeling for 2020 og 2021. Når en tar hensyn til inndratte tilskudd, utgjør utdelingene fra 2004-2019 til sammen 101,4 mill. kroner.

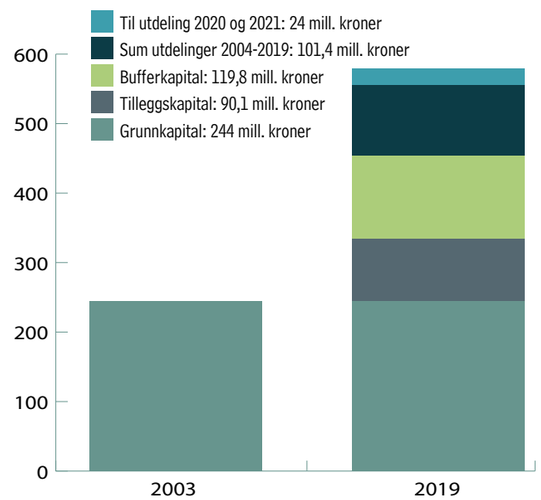

2. Rådsforsamling, styre og administrasjon

Gro-Anita Mykjåland og Ove Gundersen er henholdsvis leder og nestleder for rådsforsamlingen for perioden 2018–2020. Rådsforsamlingens nestleder Ove Gundersen ledet møtet i rådsforsamlingen i 2019.

Rådsforsamlingens viktigste oppgave er å velge styre for Aust-Agder utviklings- og kompetansefond. Det var ikke valg av nye styremedlemmer i 2019.

Styret har i 2019 bestått av følgende medlemmer:

- Morten Kraft (leder)
- Bodil Slettebø (nestleder)
- Signe Sollien Haugå
- Kjetil Glimsdal
- Oddvar Espegren
- Sverre Valvik
- Bente Christensen

Videre har styret følgende varamedlemmer i rekke:

1. Tormod Vågsnes
2. Inger Vollstad
3. Anne Hestness Trommestad
4. Connie Barthold
5. Sigbjørn Tønnesland
6. Camilla Saga
7. Harald Erlandsen

Styret er det øverste organet i stiftelsen. Det har i løpet av 2019 vært avholdt seks styremøter.

I tråd med den nye strategien, hvor kompetansefondet vil gå inn i større og mer langsiktige prosjekter, tildelte styret i 2019 midler til tre slike langsiktige satsinger:

- Senter for e-helse: «Agder som mønsterregion innen e-helse»
- HI Flødevigen: «Blått kompetansesenter Sør»
- Innovasjonsmiljøet ved UiA i Grimstad: «Politikk for store samfunnsutfordringer»

I forbindelse med tildelingene har styret gjennom 2019 møtt alle de tre aktuelle miljøene. Senter for e-helse og Havforskningsinstituttet gav presentasjoner for styret i februar, og det ble gitt en orientering fra innovasjonsmiljøet i forbindelse med styremøtet i september.

Ved rådsforsamlingens møte 14. juni 2019 på Vegårshei møtte følgende representanter:	
Arendal kommune	v/Robert C. Nordli
Evje og Hornnes kommune	v/Bjørn Ropstad
Vegårshei kommune	v/Kirsten Myhren
Birkenes kommune	v/fullmakt til Robert C. Nordli
Risør kommune	v/Per Kristian Lunden
Gjerstad kommune	v/Inger Løite
Åmli kommune	v/Reidar Saga
Grimstad kommune	v/Kjetil Glimsdal
Froland kommune	v/Ove Gundersen
Tvedestrand kommune	v/Jan Dukene

Kommunene Iveland, Valle, Bygland, Bykle og Lillesand var ikke representert i rådsforsamlingen.

Videre møtte styret NORCE i forbindelse med styremøtet i februar. I mars fikk styret en presentasjon av GCE NODES virksomhet og situasjonen innen olje- og gassleverandørindustrien.

I september ble det avholdt felles styremøte med Sørlandets Kompetansefond. Temaene for møtet var implementeringsutfordringer for stiftelser og fond, vegen videre for Agderprosjektet og mulige fremtidige samarbeidsprosjekter.

I mai deltok styret på et seminar i London. De internasjonale aksje- og obligasjonsforvalterne utgjør en stor del av porteføljen til Aust-Agder utviklings- og kompetansefond. Formålet med seminaret var å bli bedre kjent med de ulike internasjonale forvalterne i porteføljen, og å få forvalternes syn på aksje- og obligasjonsmarkedet fremover. I forbindelse med dette møtte styret forvalterne AKO Capital, Franklin Templeton og TT International. Styret besøkte også London-kontoret til Innovasjon Norge. Gabler Investment Consulting bidrog til seminaret blant annet gjennom informasjon om markedsutviklingen og porteføljens resultater i 2019.

Gabler møtte også styret i november i forbindelse med utarbeidelsen av fondets kapitalforvaltningsstrategi for 2020.

Styret behandlet 66 saker i 2019.

Aust-Agder fylkeskommune ved fylkesrådmannen er forretningsfører og sekretariat for fondet. Fylkesrådmann John G. Bergh er daglig leder.

Stiftelsen har ingen ansatte.

Virksomheten har ingen forurensende virkning for det ytre miljø.

Et apputviklingsprosjekt mellom FK Jerv og Blå Kors

Prosjekt innafor

Kontaktperson:
Sven Fredrik Stray
Tildelte midler: kr. 990 000
Varighet: 2018 – 2020

Foto: Arild de Lange Nilsen

*Daniel (14) tok et oppgjør med mobberne. I en YouTube-video la han ut om alt det vonde han måtte bære etter flere år med mobbing. Nå er han ambassadør for prosjekt **«innafor»** og viser her frem appens logo. Med appen **«innafor»** ønsker FK Jerv og Blå Kors å redusere terskelen for å melde fra om positive og negative forhold i en gruppe. T.h. ser vi Daniel sammen med spillere og Trond Christoffersen, daglig leder i FK Jerv, som var en av initiativtakerne til prosjektet.*

Sammen vil FK Jerv og Blå Kors SnakkOmMobbing bidra til større grad av inkludering blant barn og unge både på og utenfor fotballbanen, i og utenfor skolen. Vi ønsker å bidra til idrettens overordnede mål: «Flest mulig – lengst mulig»

FK Jerv og Blå Kors SnakkOmMobbing.no har samarbeidet siden 2015. Med støtte fra Aust-Agder utviklings- og kompetansefond utvikler vi nå, i tett samarbeid med Universitetet i Agder, en app som har fått navnet ***«innafor»***. Vi utvikler et fremtidsrettet verktøy for å sikre bedre kommunikasjon med målgruppen – barn og unge i alderen 9–19 år.

Vi ønsker å bygge gode holdninger og legge til rette for et trygt og inkluderende miljø for barn og unge. Appen vil, i tillegg til å inneholde funksjoner som er nyttige for barn og ungdom, også være et nyttig verktøy for trenere og lærere, og for andre voksne som jobber med barn.

Konkret ønsker vi at appen skal redusere terskelen for å melde fra om både positive og negative forhold i en gruppe. Vi vil gi voksne bedre informasjonsgrunnlag om grupper de har ansvar for, og vi vil at appen skal inneholde lett tilgjengelig informasjon og verktøy som kan bidra til å løse aktuelle utfordringer, som f.eks. mobbing.

Teknologimiljøet ved UiA Campus Grimstad er sterkt inne i prosjektet, og vi henter kompetanse fra fagmiljøet, både gjennom bidrag fra ansatte, gjennom studentprosjekter og studentpraksis. Prosjektet har til nå dannet grunnlag for to bacheloroppgaver, samt vært case for en masteroppgave. Vi har valgt å kalle appen innafor, navnet spiller på viktigheten av at alle er inkludert («innafor») i en gruppe og at du skal finne alt du trenger ***«innafor»*** appen.

Et felles omdømme- og rekrutteringsprosjekt

#drømmejobben

Kommunesektoren står overfor store utfordringer fordi rekrutteringsbehovet øker. Derfor har KS Agder, kommunene og arbeidstakerorganisasjonene i Agder gått sammen i prosjektet #drømmejobben.

Kommunehelsetjenesten og til dels oppvekstsektoren har de største rekrutteringsutfordringene i Agder-kommunene. Kommunene vil måtte ansette mange nye hvert år, forutsatt at vi løser oppgaver på samme måte som i dag. Det gjør vi neppe.

Forskning er en viktig del av prosjektet. Vi må vite mer om hvorfor unge menn og innvandrere ikke etterspør kommunen som arbeidsgiver og vice versa. Forskerne har sett på hvorfor unge menn ikke har fokus på kommunen. Nå er fokuset innvandreres mulighet for kommunale jobber.

De fleste nyutdannede sykepleiere søker seg til sykehus. For å få flere enn dagens 20 % til å søke seg til kommunehelsetjenesten har vi etablert Jobbvinner Agder, som er med i det nasjonale Jobbvinnerprosjektet. Det jobbes forskningsbasert og i to år har praksisen for første års sykepleier-studenter blitt endret, i et tett samarbeid med kommuner, studenter og UiA. Det ser lovende ut. Vi tester ut bruk av historiefortelling som metodikk i et par kommuner, både for å skape en stolthet for egen jobb, men også som verktøy for organisasjonsendring og for markedsføring.

Og #drømmejobben har akkurat etablert ambassadørkorps med over 40 kommunale ambassadører fra helse, barnehage, skole, teknisk og administrasjon. De står klar til å ut i messer, karrieredager og skoler for å informere om noen av de 130 ulike jobbene i kommunene og hvorfor spesielt unge bør søke seg til kommunesektoren.

For mer info www.drømmejobben.com

Kontaktperson:
Dorrit Svenning
Tildelte midler: **kr. 2 190 000**
Varighet: **2017 – 2020**

Foto: Arild de Lange Nilsen

Sykepleierstudentene Karina og Margit ser på smittekjeden, vist av fagutvikler Bente Grythe fra Arendal kommune.

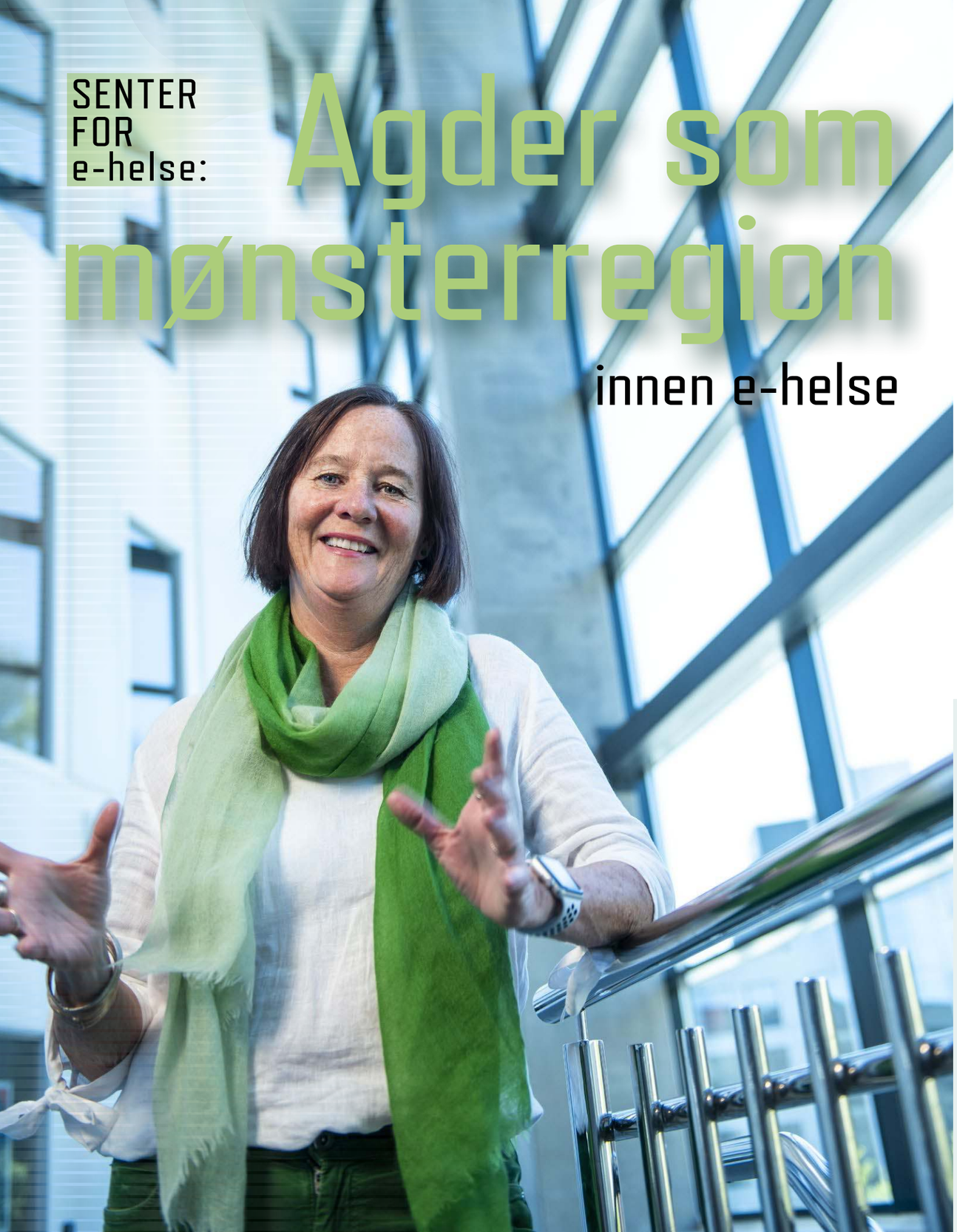

SENTER FOR e-helse:

Agder som mønsterregion innen e-helse

Helsevesenet i Agder har vært tidlig ute med å ta i bruk digital teknologi, og prosjektet har som mål å styrke kompetanse og synliggjøre regionens satsing på dette området.

Et langvarig samarbeid mellom UiA og regionen har blant annet resultert i tjenester for digital hjemmeoppfølging: Innbyggere med kroniske sykdommer kan via et nettbrett med tilkoblet måleutstyr få daglig oppfølging mens de bor hjemme, og begynnende forverringer kan oppdages før de blir kritiske. Agder har nå oppnådd status som Reference Site i The «European Innovation Partnership in Active and Healthy Ageing», som er et EU-initiativ for å støtte opp under innovasjon og digital transformasjon innenfor omsorg for eldre.

Senter for e-helse ble i 2019 et av Universitetet i Agders Toppforskningssenter, og støtten fra AAUKF bidrar til å bygge opp under den eksisterende forskningen ved at Senteret får mulighet til å knytte til seg internasjonal spisskompetanse i e-helse (professorer II-stillinger).

Støtten bidrar også til å videreutvikle en digital infrastruktur som skal understøtte innovasjon og tjenesteutvikling. I I4Helse-bygget, innovasjonsarenaen hvor forskere fra UiA, helsepersonell fra Grimstad kommune og Sørlandet Sykehus, leverandørindustrien og sluttbrukerne samarbeider, finnes det laboratorier og andre fasiliteter slik at man kan prøve ut nye digitale teknologier i realistiske brukssituasjoner. Disse vil løpende videreutvikles med mål om å understøtte Agders satsing på digitalisering av helsetjenestene.

Prosjektstøtten bidrar også til at UiA og Grimstad kommune får etablert en felles visningsarena for aktuell og fremtidsrettet teknologi, hvor innbyggere og helsepersonell kan få informasjon om og prøve ut løsninger og produkter.

Kontaktpersoner:
Ragni MacQueen Leifson og Margunn Aanestad
Tildelte midler: 15 mill. kroner
Varighet: 2019 – 2023

Foto: Arild de Lange Nilsen

– Vi ønsker med dette prosjektet å bidra til økt kompetanse og synlighet av det fremragende arbeidet som gjøres innen e-helse i Agder, sier administrativ leder ved Senter for e-helse ved UiA; Ragni MacQueen Leifson (t.v.).

3. Virksomheten

>> 3.1 Kapitalforvaltning

Styret har i 2019 implementert kapitalforvaltningsstrategien for 2019 for Aust-Agder utviklings- og kompetansefond. Kapitalforvaltningsstrategien forutsetter at styret foretar en årlig vurdering av denne. Etter råd fra Gabler vedtok styret for 2019 ingen endring av de strategiske vekter for de enkelte aktivaklasser sammenlignet med kapitalforvaltningsstrategien for 2018. Ved utgangen av 2019 har en følgende forvaltere med følgende andeler av porteføljen:

Aktivaklasse	Fond	Andel av portefølje
Norske aksjer	Danske Invest Norske Aksjer Inst. II Arctic Norwegian Value Creation	3,1 % 3,6 %
Globale aksjer	Ardevora Global Equity SRI	16,8 %
Globale aksjer valutasikret	AKO Global L/O H2N Lansdowne Dev. Mkt LO SRI H2N	9,3 % 6,9 %
Aksjer fremvoksende markeder	TT Emerging Markets Equity	2,7 %
Eiendomsfond	Aberdeen Eiendom Norge DNB Scandinavian Prop. Fund 4 KS	4,8 % 9,7 %
Bankinnskudd		0,5 %
Norske obligasjoner	DNB Obligasjon III	19.3 %
Globale obligasjoner	Pimco Global Bond Fund ESG Templeton Global Bond Fund BlueBay IG Global Aggregate I	7,9 % 7,3 % 8,0 %

Tabellen som følger viser aktivasammensetningen 1.1.2019 – 31.12.2019.

	Aktivasammensetning mill. kr.		Fordeling på aktivaklasser i %		
	1.1.2019	31.12.2019	1.1.2019	31.12.2019	Strategi 2019
Norske aksjer	28,0	33,0	6,3	6,7	6,0
Globale aksjer	65,1	83,5	14,6	16,8	15,5
Globale aksjer valutasikret	63,4	80,1	14,2	16,2	15,5
Aksjer framvoksende markeder	11,6	13,6	2,6	2,7	3,0
Eiendomsfond	71,1	72,1	16,0	14,5	15,0
Bankinnskudd**	34,1	2,4	7,7	0,5	1,0
Norske obligasjoner**	59,0	95,8	13,3	19,3	20,0
Globale obligasjoner	112,6	115,2	25,3	23,2	24,0
Venturefond*	0,6	1,2			
Sum	**445,5**	**496,8**	**100,0**	**100,0**	**100,0**

** Venturefond inngår ikke i strategien*
***På grunn av fondsbytte innen Globale valutasikrede aksjer var det et stort beløp i banken 1.1.2019 som ble reinvestert i Norske obligasjoner rett etter årsskiftet.*

Ved inngangen til 2019 hadde fondet en fordeling på aktivaklasser som avvek vesentlig fra kapitalforvaltningsstrategien for 2018 når det gjaldt bankinnskudd og norske obligasjoner. Dette skyldes et fondsbytte, som forklart under tabellen ovenfor. Fondet har ved utgangen av 2019 i hovedsak en fordeling i henhold til strategien for 2019.

Årsrapport og regnskap 2019
Aust-Agder utviklings- og kompetansefond

Når det gjelder avkastning var 2019 et meget godt år for fondet, med spesielt en sterk utvikling i aksjemarkedet. Tabellen som følger gir en oversikt over avkastningen av fondets midler i 2019.

	Avkastning i mill. kroner	Avkastning i %		
		Portefølje	Referanseindeks	Meravkastning
Norske aksjer	5,0	17,9	19,2	-1,3
Globale aksjer	21,4	33,3	28,7	4,6
Globale aksjer valuta-sikret	16,7	26,3	26,2	0,0
Aksjer framvoksende markeder	2,9	26,2	20,4	5,8
Eiendomsfond	3,7	5,3	5,3	0,0
Driftskontoen	0,1	1,8	1,2	0,7
Norske obligasjoner	3,4	3,7	2,0	1,7
Globale obligasjoner	6,6	6,1	7,1	-1,0
Sum *	**59,8**	**13,6**	**12,7**	**0,8**

**Tallene i tabellen er tatt fra avkastningsrapporten for 2019. Tallene er avrundet til 1 desimal.*

Det kan nevnes at pengemarkedsindeksen ST1X, som er den indeks som best gjenspeiler bankavkastning, for samme periode hadde en avkastning på 1,2 %, mens fondets drifts-konto har en avkastning på 1,8 % i 2019.

Av den samlede avkastning på 59,8 mill. kroner har norske aksjer en avkastning på 5,0 mill. kroner. Globale aksjer uten valutasikring har en avkastning på 21,4 mill. kroner og globale aksjer med valutasikring har en avkastning på 16,7 mill. kroner. Aksjer i fremvoksende markeder har en avkastning på 2,9 mill. kroner. Norske obligasjoner bidrar med en avkastning på 3,4 mill. kroner og globale obligasjoner bidrar med 6,6 mill. kroner. Eiendomsfond har gitt en avkastning på 3,7 mill. kroner, inklusiv utbetalt utbytte.

I 2019 er det en avkastning på 13,6 %. Målt i forhold til referanseindeksene er det en meravkastning på 0,8 %. Norske aksjer har en avkastning på 17,9 % i 2019. Dette er 1,3 % lavere enn referanseindeksen. For globale aksjer uten valuta-sikring er avkastningen på 33,3 %. Det er en meravkastning på 4,6 %. Globale aksjer med valutasikring har en avkastning på 26,3 %, som er likt med indeks. Aksjer i fremvoksende markeder har en avkastning på 26,2 %, som er en meravkast-ning på 5,8 %. For norske obligasjoner er det en avkastning på 3,7 %, noe som gir en meravkastning på 1,7 %. Globale obligasjoner har en avkastning på 6,1 % prosent. Dette er en mindreavkastning på 1,0 %. Når det gjelder eiendomsfond er det en avkastning på 5,3 %, som er lik referanseindeksen.

I kapitalforvaltningsstrategien for Aust-Agder utviklings- og kompetansefond står det at i forvaltningen av utenlandske aksjer og obligasjoner skal det så langt råd er tas etiske hensyn. Utgangspunkt for slike vurderinger skal være Statens Pensjonsfond Utland eller UN Global Compact/UN-PRI. Dette skal vektlegges ved valg av kapitalforvaltere.

I tabellen som følger gis det en oversikt over avkastningen av fondets midler i perioden en har drevet med aktiv forvaltning, dvs. i perioden 1.5.2004 – 31.12.2019. For aksjer fremvoksende markeder, globale aksjer valutasikret, globale obligasjoner og eiendom er tidsperioden kortere.

	Avkastning i mill. kroner	Tidsvektet akkumulert avkastning i %	Annualisert avkastning i %
Norske aksjer	43,5	536,9	12,5
Globale aksjer	88,5	266,8	8,6
Globale aksjer valutasikret	32,5	62,5	13,2
Aksjer fremvoksende markeder	4,2	35,2	6,8
Eiendom	25,8	93,0	6,8
Driftskontoen	1,5	53,9	2,8
Norske obligasjoner	113,8	92,7	4,3
Globale obligasjoner	37,1	53,7	4,9
Sum	**346,9**	**168,6**	**6,5**

Samlet avkastning for denne perioden er på 168,6 %, eller 6,5 % i gjennomsnitt pr. år. En plassering i pengemarkedet ville gitt en avkastning på 36,0 % i perioden. Det betyr at det i perioden med aktiv kapitalforvaltning er oppnådd en meravkastning i forhold til pengemarkedet. Målt i forhold til referanseindeksen har Aust-Agder utviklings- og kompetansefond en årlig meravkastning på 1,0 %.

Gabler Investment Service har bistått Aust-Agder utviklings- og kompetansefond i spørsmål knyttet til kapitalforvaltningen i 2019.

>> 3.2 Tildeling av midler

I vedtektene for Aust-Agder utviklings- og kompetansefond står det beskrevet fire hovedmålsettinger som søkes realisert gjennom fondets arbeid:

- Økt kompetanse og nyskapingsevne
- Sikring og etablering av arbeidsplasser
- Gode levekår for befolkningen
- Bidra til å styrke og videreutvikle Universitetet i Agder

Høsten 2018 vedtok styret viktige endringer i fondets strategi for utdeling av midler. Målsettingen med endringene er en mer målrettet bruk av fondets midler sett i forhold til utfordringene som Aust-Agder står overfor. Konkret vil fondet gå inn i større og mer langsiktige prosjekter.

I den nye strategiske tenkningen vil styret selv initiere kontakten med miljøer som er aktuelle for en tyngre satsing. Som en konsekvens av endringene ble det dermed ikke utlyst midler i 2018 og 2019 som en har gjort tidligere. Kompetansefondet skal imidlertid følge opp støtte til prosjektene som styret tidligere har stilt seg positive til å videreføre.

Styret tildelte i 2019 midler til tre langsiktige satsinger:

- Senter for e-helse: «Agder som mønsterregion innen e-helse»
- HI Flødevigen: «Blått kompetansesenter Sør»
- Innovasjonsmiljøet ved UiA i Grimstad: «Politikk for store samfunnsutfordringer»

En naturlig konsekvens av den nye strategien vil være at søknadene i større grad utvikles i samarbeid med søkerne. Videre vil man prioritere kompetanseområder hvor fylket allerede står sterkt og kan hevde seg i en nasjonal og internasjonal sammenheng. På denne måten kan en bidra til å videreutvikle allerede gode miljøer. En slik strategi kan også virke utløsende med hensyn til midler fra nasjonale, internasjonale og regionale kilder. Det er vanskelig å måle effekten av utdelingene, men intensjonen bør likevel være at midlene skal gi en betydelig virkning med vesentlige og langsiktige effekter.

Samtidig vil det – også i den nye strategiske tenkningen – være viktig for fondet å kunne gripe tak i aktuelle utfordringer og muligheter undervegs. Man vil dermed avsette økonomisk handlingsrom til å støtte nye prosjekter som kan være aktuelle. Miljøer som henvender seg med planer om prosjekter, vil få disse planene forelagt for styret. Slik har også fondet anledning til å gå i videre dialog der dette kan være hensiktsmessig.

Som en konsekvens av ny strategi er det færre som får tildelinger. En når ikke på samme måte som tidligere alle deler av fylket med bredere utlysninger og prosjekter som ga relevant kompetanseutvikling og anvendelse av ny kunnskap relatert til etablering av nye arbeidsplasser i distriktene.

I tillegg til de nye langsiktige satsingene og oppfølging av tidligere igangsatte prosjekter, har styret i 2019 også bevilget midler til flere andre prosjekter man har vurdert som relevante for å følge opp fondets strategi.

TILDELINGER NYE PROSJEKTER 2019		
Organisasjon	**Prosjekt**	**Beløp**
Universitetet i Agder, Senter for e-helse	Agder som mønsterregion innen e-helse	3 000 000
HI Flødevigen	Blått kompetansesenter Sør	3 000 000
Universitetet i Agder, innovasjonsmiljøet	Politikk for store samfunnsutfordringer	2 000 000
Universitetet i Stavanger	Lekbasert læring – oppfølging av Agderprosjektet	800 000
Østre Agder Regionråd	Etablering av helseklynge	750 000
NORCE / GCE NODE	Digital Innovation Hub – Ocean Technology Agder	120 000
Sum nye prosjekter		**9 670 000**

VIDEREFØRINGER 2019		
Organisasjon	**Prosjekt**	**Beløp**
KS Agder	Drømmejobben	715 000
FK Jerv og Blå Kors	Holdningskampanjer: FK Jerv og Snakk om mobbing	340 000
Oxford Research	Integrering som virkemiddel for verdiskaping og innovasjon	315 000
Universitetet i Agder	Flyktningbarns møter med barnehager og lokalmiljøer på Agder	250 000
Universitetet i Stavanger	Agderprosjektet	200 000
Universitetet i Agder, Centre for Integrated Emergency	KriseSIM, Virtuelt treningsverktøy for krisehåndtering	86 000
Sum videreføringer		**1 906 000**
Tildelinger totalt		**11 576 000**

Aust-Agder utviklings- og kompetansefond og Sparebankstiftelsen Sparebanken Sør har tidligere etablert et samarbeid om utdeling av midler. Dette samarbeidet bidrar til at flere og større prosjekter kan realiseres. Flere av bevilgningene til de igangsatte prosjektene er delt i to like deler mellom stiftelsene – eller i tre like deler dersom også Sørlandets Kompetansefond deltar. De samlede tildelingene til flere av prosjektene er dermed høyere enn det som fremgår i avsnittet over.

Tilskudd fra Aust-Agder utviklings- og kompetansefond bør ha utløsende effekt med hensyn til igangsetting av prosjekter som på sikt vil ha betydning for sikring og etablering av arbeidsplasser i Aust-Agder. Universitetet i Agder, Sørlandet sykehus HF og NORCE (tidl. Agderforskning AS) har tidligere mottatt betydelig støtte fra kompetansefondet. Disse aktørene er tunge leverandører for utviklingsaktiviteter som kan bidra til økt kompetanse og styrke nyskapingsevnen i regionen.

Til sammen har fondet delt ut over 100 mill. kroner i perioden 2004-2019. I tillegg har styret vedtatt å avsette inntil 12 mill. kroner til utdeling vinteren 2020.

Ser en årene 2004-2019 under ett er Universitetet i Agder den største mottageren av støtte fra kompetansefondet. 30,7 prosent av midlene som er delt ut har kommet universitetet til gode, nærmere bestemt 31,2 mill. kroner av til sammen 101,4 mill. kroner når en tar hensyn til inndratte tilsagn. Beregningen inkluderer midler som er tildelt UiA i fellesskap med Havforskningsinstituttet og Senter for omsorgsforskning. I tillegg er UiA en viktig samarbeidspartner i flere andre prosjekter som har mottatt støtte fra fondet.

Kommunesektoren (herunder kommunale, fylkeskommunale og interkommunale prosjekter samt KS-prosjekter) har til sammen mottatt 8,8 mill. kroner fra fondet, eller 8,7 prosent. Sørlandet sykehus har mottatt til sammen 7,9 mill. kroner fra fondet, hvilket tilsvarer 7,8 prosent. Prosjekter tilknyttet NORCE (tidl. Agderforskning) har mottatt 7,1 mill. kroner eller 7,0 prosent av midlene.

Agderprosjektet er et forsknings- og utviklingsprosjekt som utvikler konkret kunnskap om barnehagens innhold – spesielt i overgangen mellom barnehage og skole. Til sammen er Agderprosjektet tildelt 6,8 mill. kroner fra kompetansefondet.

Årsrapport og regnskap 2019
Aust-Agder utviklings- og kompetansefond

Dette tilsvarer 6,7 prosent av fondets utdelte midler sett under ett. I tillegg til dette tildelte fondet 800 000 kroner til oppfølging av Agderprosjektet i 2019.

Til sammen har de nevnte virksomhetene mottatt om lag 60 prosent av tilskuddene fra fondet.

Øvrige tilskudd fordeler seg mellom en rekke prosjekter i bl.a. private virksomheter. I de senere år er denne andelen økt.

Inndratte tilskudd bl.a. i forbindelse med prosjekter som ikke er realisert utgjør 4,9 mill. kroner. Dette beløpet kommer i tillegg til de 101,4 mill. kronene som er utdelt totalt, og er ikke regnet med i tabellen.

TILDELINGER 2004–2019		
Institusjoner	**Tildelinger (mill. kr)**	**Prosentandel**
Universitetet i Agder	31,2	30,7
Kommunesektoren	8,8	8,7
Sørlandet sykehus	7,9	7,8
Agderforskning	7,1	7,0
Agderprosjektet	6,8	6,7
Andre prosjekter i bl.a. private virksomheter	39,6	39,1
Sum	**101,4***	**100,0**

** I tillegg kommer 4,9 mill. kroner i inndratte tilskudd.*

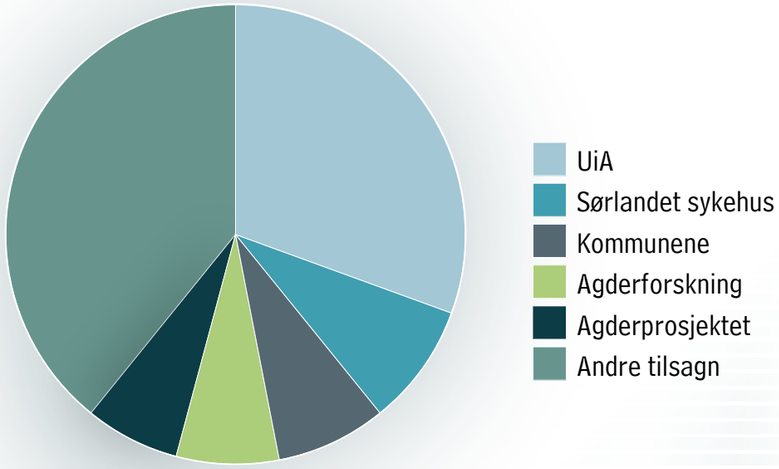

>> 3.3 Sluttrapporter

Tilsagnene fra Aust-Agder utviklings- og kompetansefond er som hovedregel gyldige i tre år. Når prosjektene avsluttes, mottar kompetansefondet sluttrapport og revisorgodkjent regnskap som behandles i styret.
Følgende 15 prosjekter ble avsluttet i 2019:

AVSLUTTEDE PROSJEKTER I 2019		
Organisasjon	**Prosjekt**	**Tilsagn**
CFD Marine	Anvendelse av CFD for bygg og anlegg	250 000
Universitetet i Agder	Lokal fundamentering av et internasjonalt ledende senter (SFF) for marin forskning i Agder	900 000
NORCE	VRI III Nye stier på Agder*	900 000
Contentio	Predikativ analyse for markedsføringstiltak på sosiale og digitale media	675 000
MacGregor Norway AS	MacGregor Pusnes Offshore Vind	900 000
Sørlandsporten Nærings-hage og BeyondRisør	Innovation through design and entrepreneurship	400 000
Envirotech Solutions	Dataheat	1 500 000
Panterra AS	Hvordan ivareta konkurransefortrinn ved kraftig vekst og organisatoriske endringer	500 000
Oxford Research AS	Integrering og sivilsamfunn	345 000
NORCE	Innvandrerkvinner og arbeidsliv i Aust-Agder	150 000
Nymo	Effektivisering i verdiskaping	1 100 000
Evje Folkehøgskole	Folkehøgskolen Helse	375 000
Flumill AS	Kompetanseutvikling om tidevannsenergi	1 000 000
NORCE	Våre strender – vår velferd	500 000
Durapart AS	Minoritetsspråklige menn i arbeid	320 000
Sum tilsagn		**9 815 000**

** Aust-Agder utviklings- og kompetansefond har til sammen støttet VRI Agder med 1,7 mill. kroner. Til VRI3-prosjektet har Aust-Agder utviklings- og kompetansefond tildelt støtte på til sammen 900 000 kroner.*

Med bakgrunn i det etablerte samarbeidet mellom Aust-Agder utviklings- og kompetansefond og Sparebankstiftelsen Sparebanken Sør har begge stiftelsene tildelt tilskudd til flere av prosjektene som nevnes i tabellen. De samlede tildelingene til flere av prosjektene er dermed høyere enn det som fremgår. Tabellen tar utgangspunkt i tildelingene fra kompetansefondet.

>> 3.4 Samtaler med Sørlandets Kompetansefond

Stortinget vedtok 8. juni 2017 en regionreform som vil redusere antallet fylkeskommuner i Norge fra 18 til 10 i tillegg til Oslo. Vest-Agder fylkeskommune og Aust-Agder fylkeskommune blir slått sammen fra 1. januar 2020.

Stiftelsen Aust-Agder utviklings- og kompetansefond ble opprettet i 2003 av kommunene i Aust-Agder, mens stiftelsen Sørlandets Kompetansefond ble opprettet i 2000 av kommunene i Vest-Agder. Stiftelser er selveiende institusjoner. Regionreformen får dermed ingen direkte konsekvenser for kompetansefondenes aktiviteter og virkeområder.

Med bakgrunn i sammenslåingen av Agder-fylkene vil det imidlertid være naturlig å vurdere en sammenslåing av kompetansefondene. En eventuell sammenslåing vil kunne øke fondenes økonomiske tyngde og forsterke muligheten til å utvikle Agder ved at fondene vil kunne opptre som én styrende og samordnende aktør innenfor rammene av fondenes formål. I mai 2018 oppnevnte styret en arbeidsgruppe bestående av styrets leder, nestleder og daglig leder, med mandat til å føre samtaler med Sørlandets Kompetansefond om eventuell sammenslåing. Samtidig oppnevnte styret i Sørlandets Kompetansefond en tilsvarende arbeidsgruppe bestående av administrerende direktør og styrets nestleder.

Arbeidsgruppen gjennomførte ett møte høsten 2018 og ett møte i januar 2019. Det var enighet om at viktige forhold talte i favør av en sammenslåing av fondene. Det var imidlertid krevende å finne løsninger med hensyn til organiseringen av et sammenslått fond og med hensyn til forventningen om jevnbyrdig kapital. Arbeidet ble derfor stilt i bero våren 2019.

I forbindelse med at styret avholdt felles styremøte med Sørlandets Kompetansefond i september 2019, tok styreleder Morten Kraft initiativ til å gjenoppta samtalene. Arbeidsgruppen gjennomførte flere møter høsten 2019 og våren 2020. Dersom samtalene resulterer i tilfredsstillende løsninger vil det være en målsetting å behandle en avtale i styret i løpet av 2020, og eventuelt søke stiftelsestilsynet om sammenslåing med virkning fra 1. januar 2021. Rådsforsamlingen vil bli holdt orientert.

4. Økonomi

For 2019 er samlet avkastning på kapitalen på 59 068 037 kroner etter at depotkostnadene til Gabler er fratrukket. Driftskostnadene var på 807 404 kroner. Dette gir et resultat på 58 260 633 kroner.

Grunnkapitalen er på 244 mill. kroner. For å opprettholde fondets realverdi avsettes 7 191 122 kroner til tilleggskapitalen. Etter dekning av utdelinger gjennom 2019 er det av årets overskudd tillagt 39 493 511 kroner til bufferkapitalen.

Ved utgangen av året er dermed tilleggskapitalen på totalt 90 060 310 kroner, og bufferkapitalen er på 119 789 351 kroner.

I balanseregnskapet er det 24 mill. kroner i fri egenkapital. Det er avsatt 12 millioner kroner til utdeling av midler i 2020 og 12 mill. kroner til utdeling i 2021.

Styret bekrefter at forutsetningen for fortsatt drift er til stede.

Arendal, 27. mai 2020

Morten Kraft
styreleder

Bodil Slettebø
nestleder

Signe Sollien Haugå

Kjetil Glimsdal

Oddvar Espegren

Sverre Valvik

Bente Christensen

John G. Bergh
daglig leder

RESULTATREGNSKAP 01.01. - 31.12.19			
	Note	2019	2018
AVKASTNING AV KAPITAL			
Inntekter av finansielle eiendeler			
Renteinntekter		56 752	40 200
Rente verdipapirer		2 422 621	1 435 130
Urealisert gevinst finansielle eiendeler		52 986 762	1 650 798
Realisert gevinst finansielle eiendeler		974 965	9 351 490
Andre finansinntekter		3 404 219	1 957 040
Sum inntekter av finansielle eiendeler		**59 845 319**	**14 434 657**
Kostnader vedrørende finansielle eiendeler			
Urealisert tap finansielle eiendeler		0	23 981 971
Realisert tap finansielle eiendeler		49 166	1 917 850
Kostnader verdipapirer	10	728 116	1 072 993
Renteutgifter		0	0
Andre finanskostnader		0	0
Sum kostnader vedrørende finansielle eiendeler		**777 282**	**26 972 815**
Sum avkastning av kapital		**59 068 037**	**–12 538 157**
Driftskostnader			
Styre- og møtegodtgjørelse	2	328 480	413 028
Møtekostnader		25 960	22 458
Revisjonshonorar	2	25 000	25 000
Konsulenttjenester		140 176	86 683
Administrasjonskostnader		287 787	263 125
Sum driftskostnader		**807 404**	**810 295**
ÅRETS OVERSKUDD/UNDERSKUDD		58 260 633	–13 348 452
OVERFØRINGER			
Overført fra bufferkapital	6	–7 191 122	–21 941 897
Avsatt til tilleggskapital	6	7 191 122	8 593 445
Avsatt til bufferkapital	6	46 684 633	0
Avsatt til annen egenkapital	6	11 576 000	0
Sum overføringer		**58 260 633**	**–13 348 452**

Årsrapport og regnskap 2019
Aust-Agder utviklings- og kompetansefond

BALANSE PR. 31.12.19			
	Note	2019	2018
FORDRINGER			
Interimskonto Danske Bank		7 738	34 000 751
Andre kortsiktige fordringer			
Sum fordringer		**7 738**	**34 000 751**
FINANSIELLE OMLØPSMIDLER			
Norske obligasjoner	3	95 832 877	59 007 628
Globale obligasjoner	3	115 216 765	112 601 429
Norske aksjer	4	32 991 710	27 978 685
Globale aksjer	4	177 121 366	140 122 587
Eiendomsfond	5	72 110 142	71 068 343
Venturefond	5	1 170 000	630 000
Sum finansielle omløpsmidler		**494 442 861**	**411 408 671**
Bankinnskudd	9	2 392 448	179 781
Sum omløpsmidler		**496 843 046**	**445 589 204**
Sum eiendeler		**496 843 046**	**445 589 204**
EGENKAPITAL			
Grunnkapital	6	244 000 000	244 000 000
Tilleggskapital	6	90 060 310	82 869 188
Sum bunden kapital		**334 060 310**	**326 869 188**
Bufferkapital	6	119 789 351	79 054 772
Fri kapital	6	24 000 000	24 000 000
Sum fri kapital		**143 789 351**	**103 054 772**
Sum egenkapital		**477 849 661**	**429 923 960**
KORTSIKTIG GJELD			
Leverandørgjeld		50 011	256 315
Skyldig skattetrekk		38 007	39 839
Skyldig arbeidsgiveravgift		13 168	14 287
Vedtatte utdelinger, ikke utbetalt	7,8	18 883 168	15 354 803
Annen kortsiktig gjeld		9 031	
Sum kortsiktig gjeld		**18 993 386**	**15 665 244**
Sum egenkapital og gjeld		**496 843 046**	**445 589 204**

Noter til regnskapet 2019

NOTE 1: Regnskapsprinsipper og virkning av prinsippendringer
Årsregnskapet er satt opp i samsvar med regnskapsloven av 1998.

Omløpsmidler og kortsiktig gjeld omfatter normalt poster som forfaller til betaling innen ett år etter balansedagen.
Omløpsmidler vurderes til laveste verdi av anskaffelseskost og antatt virkelig verdi.
Kortsiktig gjeld balanseføres til nominelt beløp på etablerings-tidspunktet.
Realiserte og urealiserte gevinster på finansielle omløpsmidler inntektsføres på tidspunkt for opptjening.

Selskapet er fritatt for inntekts- og formuesskatt.

Finansielle omløpsmidler
Investeringer i aksjer, obligasjoner og andre rentebærende papirer som er børsnoterte og som inngår i en handels-portefølje vurderes til virkelig verdi.

Fordringer
Kundefordringer og andre fordringer oppføres til pålydende.

Utdeling av midler i henhold til stiftelsens formål
Vedtatte utdelinger som ikke er utbetalt på balansetidspunktet føres som kortsiktig gjeld i regnskapet.

NOTE 2: Antall ansatte, godtgjørelse til styre og revisor
Selskapet har ingen ansatte, og har derfor ikke plikt til å ha lovbestemt tjenestepensjonsordning.

Det er utbetalt kr. 64 000 styrehonorar til styreleder og kr. 223 400 i møtegodtgjørelse til styret for 2019.

Det er ikke utbetalt godtgjørelse til daglig leder.

Revisor
Sum utbetalt til revisor for utførte revisjonstjenester er kr. 25 000. Beløpet er inklusiv mva.

NOTE 3: NORSKE OG GLOBALE OBLIGASJONER

	Antall andeler	Ansk.kost	Kurs Pr. 31.12.19	Bokført verdi	Markedsverdi
NORSKE OBLIGASJONER					
DNB Obligasjon III	9 424		10 169,54	95 832 877	95 832 877
Sum norske obligasjoner		-		**95 832 877**	**95 832 877**
GLOBALE OBLIGASJONER					
Blue Bay IG Glob	34 599		1 144,01	39 581 134	39 581 134
Pimco Global Bond	3 574 187		10,98	39 244 571	39 244 571
Templeton Global Bond	3 413 796		10,66	36 391 060	36 391 060
Sum globale obligasjoner		-		**115 216 765**	**115 216 765**
Sum obligasjoner		-		**211 049 642**	**211 049 642**

NOTE 4: NORSKE OG GLOBALE AKSJER

	Antall andeler	Ansk.kost	Kurs Pr. 31.12.19	Bokført verdi	Markedsverdi
NORSKE AKSJER					
DI Norske Aksjer Institusjon 2	4 988		3 042,59	15 175 183	15 175 183
Artic Norwegian Equities II	9 569		1 861,98	17 816 527	17 816 527
GLOBALE AKSJER					
Ardevora Glob Eq	52 658 675		1,59	83 485 064	83 485 064
Landsdown DM LO	252 612,85		134,70	34 026 951	34 026 951
AKO Global	34 000,00		1 354,10	46 039 400	46 039 400
TT Emerging Markets Equity	136 529,62		99,39	13 569 952	13 569 952
Sum aksjer		-		**210 113 076**	**210 113 076**

NOTE 5: NORSKE EIENDOMSFOND, VENTUREFOND

	Antall andeler	Ansk.kost	Kurs Pr. 31.12.19	Bokført verdi	Markedsverdi
EIENDOMSFOND					
DnB Scandinavian PropFund 4	383 156		125,5893	48 120 301	48 120 301
Aberdeen GI EM	36		659 216,45	23 749 948	23 749 948
Aberdeen Global EM	363 915		0,66	239 893	239 893
Sum eiendomsfond				**72 110 142**	**72 110 142**
VENTUREFOND					
Skagerak Maturo AS	1 376 471		1 170 000	1 170 000	1 170 000
Sum venturefond			**1 170 000**	**1 170 000**	**1 170 000**

NOTE 6: EGENKAPITAL					
	Grunnkapital	**Tilleggskapital**	**Bufferkapital**	**Fri egenkapital**	**Sum**
Inngående balanse 01.01.19	244 000 000	82 869 188	79 054 772	24 000 000	429 923 960
Vedtatte utdelinger i året	0	0	0	-11 576 000	-11 576 000
Tilbakeførte midler	0	0	1 241 068	0	1 241 068
Årets tillegg til kapital	0	7 191 122	-7 191 122	0	0
Årets underskudd	0	0	46 684 633	11 576 000	58 260 633
Egenkapital pr 31.12.19	**244 000 000**	**90 060 310**	**119 789 351**	**24 000 000**	**477 849 661**

NOTE 7: Utdeling av midler i henhold til stiftelsens formål
"Vedtatte utdelinger, ikke utbetalt" presenteres som gjeld i regnskapet.
Spesifikasjon av denne gjelden fremgår av note 8.

NOTE 8: VEDTATTE UTDELINGER, IKKE UTBETALT	
Vedtatt utdeling av midler 2019, rest ikke utbetalt	11 243 589
Vedtatt utdeling av midler 2018, rest ikke utbetalt	2 865 000
Vedtatt utdeling av midler 2017, rest ikke utbetalt	2 339 500
Vedtatt utdeling av midler 2016, rest ikke utbetalt	2 231 312
Vedtatt utdeling av midler 2015, rest ikke utbetalt	121 250
Vedtatt utdeling av midler 2013, rest ikke utbetalt	82 517
Sum vedtatte utdelinger, ikke utbetalt	**18 883 168**

NOTE 9: Bankinnskudd
Herav bundne skattetrekkmidler kr. 39 996.

NOTE 10: KOSTNADER VERDIPAPIRER		
	2019	**2018**
Gabler Investments AS	108 375	110 995
Depothonorar og fee reduction fee	619 741	961 998
Sum:	**728 116**	**1 072 993**

NOTE 10: KOSTNADER VERDIPAPIRER
Kostnader verdipapirer omfatter:
- Kostnader til Gabler Investments AS for finansiell oppfølging
- Depothonorar og fee reduction fee for DNB obligasjoner

UAVHENGIG REVISORS BERETNING:

Uttalelse om revisjonen av årsregnskapet

Konklusjon
Vi har revidert stiftelsen Aust-Agder utviklings- og kompetansefonds årsregnskap som viser et overskudd på kr 58 260 633. Årsregnskapet består av balanse per 31. desember 2019, resultatregnskap for regnskapsåret avsluttet per denne datoen og noter til årsregnskapet, herunder et sammendrag av viktige regnskapsprinsipper.
Etter vår mening er det medfølgende årsregnskapet avgitt i samsvar med lov og forskrifter og gir et rettvisende bilde av stiftelsens finansielle stilling per 31. desember 2019, og av dets resultater og kontantstrømmer for regnskapsåret avsluttet per denne datoen i samsvar med regnskapslovens regler og god regnskapsskikk i Norge.

Grunnlag for konklusjonen
Vi har gjennomført revisjonen i samsvar med lov, forskrift og god revisjonsskikk i Norge, herunder de internasjonale revisjonsstandardene (ISA-ene). Våre oppgaver og plikter i henhold til disse standardene er beskrevet i *Revisors oppgaver og plikter ved revisjon av årsregnskapet*. Vi er uavhengige av stiftelsen slik det kreves i lov og forskrift, og har overholdt våre øvrige etiske forpliktelser i samsvar med disse kravene. Etter vår oppfatning er innhentet revisjonsbevis tilstrekkelig og hensiktsmessig som grunnlag for vår konklusjon.

Øvrig informasjon
Ledelsen er ansvarlig for øvrig informasjon. Øvrig informasjon består av informasjon i stiftelsens årsberetning, men inkluderer ikke årsregnskapet og revisjonsberetningen.
Vår uttalelse om revisjonen av årsregnskapet dekker ikke øvrig informasjon, og vi attesterer ikke den øvrige informasjonen.
I forbindelse med revisjonen av årsregnskapet er det vår oppgave å lese øvrig informasjon med det formål å vurdere hvorvidt det foreligger vesentlig inkonsistens mellom øvrig informasjon og årsregnskapet, kunnskap vi har opparbeidet oss under revisjonen, eller hvorvidt den tilsynelatende inneholder vesentlig feilinformasjon. Dersom vi hadde konkludert med at den øvrige informasjonen inneholder vesentlig feilinformasjon er vi pålagt å rapportere det. Vi har ingenting å rapportere i så henseende.

Styrets og daglig leders ansvar for årsregnskapet
Styret og daglig leder er ansvarlig for å utarbeide årsregnskapet i samsvar med lov og forskrifter, herunder for at det gir et rettvisende bilde i samsvar med regnskapslovens regler og god regnskapsskikk i Norge. Ledelsen er også ansvarlig for slik intern kontroll som den finner nødvendig for å kunne utarbeide et årsregnskap som ikke inneholder vesentlig feilinformasjon, verken som følge av misligheter eller utilsiktede feil.
Ved utarbeidelsen av årsregnskapet må ledelsen ta standpunkt til stiftelsens evne til fortsatt drift og på tilbørlig måte opplyse om forhold av betydning for fortsatt drift. Forutsetningen om fortsatt drift skal legges til grunn for årsregnskapet så lenge det ikke er sannsynlig at virksomheten vil bli avviklet.

Revisors oppgaver og plikter ved revisjonen av årsregnskapet
Vårt mål med revisjonen er å oppnå betryggende sikkerhet for at årsregnskapet som helhet ikke inneholder vesentlig feilinformasjon, verken som følge av misligheter eller utilsiktede feil, og å avgi en revisjonsberetning som inneholder vår konklusjon. Betryggende sikkerhet er en høy grad av sikkerhet, men ingen garanti for at en revisjon utført i samsvar med lov, forskrift og god revisjonsskikk i Norge, herunder ISA-ene, alltid vil avdekke vesentlig feilinformasjon som eksisterer. Feilinformasjon kan oppstå som følge av misligheter eller utilsiktede feil. Feilinformasjon blir vurdert som vesentlig dersom den enkeltvis eller samlet med rimelighet kan forventes å påvirke økonomiske beslutninger som brukerne foretar basert på årsregnskapet.
For videre beskrivelse av revisors oppgaver vises det til:
https://www.revisorforeningen.no/om-revisjon/revisjonsberetning-revisors-oppgaver-og-plikter/

Uttalelse om øvrige lovmessige krav

Konklusjon om årsberetningen
Basert på vår revisjon av årsregnskapet som beskrevet ovenfor, mener vi at opplysningene i årsberetningen om årsregnskapet og forutsetningen om fortsatt drift er konsistente med årsregnskapet og i samsvar med lov og forskrifter.

Konklusjon om registrering og dokumentasjon
Basert på vår revisjon av årsregnskapet som beskrevet ovenfor, og kontrollhandlinger vi har funnet nødvendig i henhold til internasjonal standard for attestasjonsoppdrag (ISAE) 3000 «Attestasjonsoppdrag som ikke er revisjon eller forenklet revisorkontroll av historisk finansiell informasjon», mener vi at ledelsen har oppfylt sin plikt til å sørge for ordentlig og oversiktlig registrering og dokumentasjon av stiftelsens regnskapsopplysninger i samsvar med lov og god bokføringsskikk i Norge.

Konklusjon om utdeling og forvaltning
Basert på vår revisjon av årsregnskapet som beskrevet ovenfor, og kontrollhandlinger vi har funnet nødvendig i henhold til internasjonal standard for attestasjonsoppdrag (ISAE) 3000 «Attestasjonsoppdrag som ikke er revisjon eller forenklet revisorkontroll av historisk finansiell informasjon», mener vi at stiftelsen er forvaltet i samsvar med lov, stiftelsens formål og vedtektene for øvrig.

Ketil Raknes
registrert revisor

Opplag: 06/2020 200eks • **Grafisk design/illustrasjon:** Lemon Design • **Foto:** Arild de Lange Nilsen • **Trykk:** Synkron Media

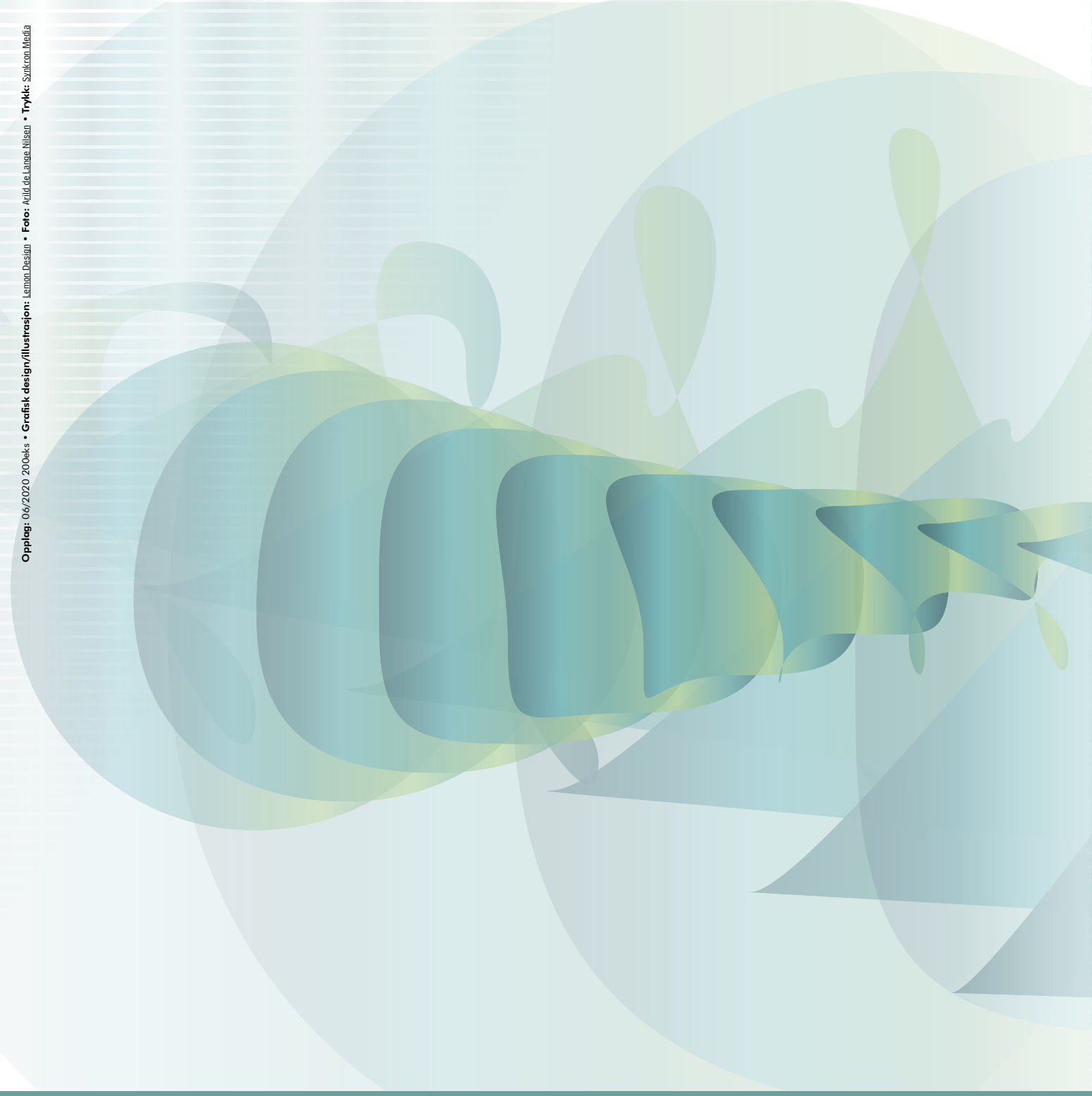

www.aaukf.no

@kompetansefondet.aaukf

kompetansefondet-aaukf

AUST-AGDER
UTVIKLINGS- OG
KOMPETANSEFOND